

# INSTRUCȚIUNI DE UTILIZARE ȘI MONTAJ

pentru podelele laminare comercializate  
de **DIEGO**® Kft.



# CUPRINS

<b>Instrucțiuni de utilizare și montaj pentru podelele laminate</b> .....	pag. 3
Unelte necesare pentru montajul parchetului laminat.....	pag. 3
Accesorii pentru montaj podele laminate .....	pag. 4
Estimarea cantităților necesare .....	pag. 4
Sistemele de click utilizate .....	pag. 4
Structura parchetului laminat .....	pag. 5
Domenii de utilizare, clasele de trafic .....	pag. 5
Explicația pictogramelor de pe ambalaj.....	pag. 5
<b>5 lucruri importante pentru o pardoseală laminată frumoasă</b> .....	pag. 6
Depozitarea parchetului laminat .....	pag. 7
Pentru ce încăperi se poate utiliza parchetul laminat.....	pag. 7
<b>Montarea parchetului laminat în încăperi umede</b> .....	pag. 7
Etanșarea îmbinărilor.....	pag. 8
Etanșarea profilelor .....	pag. 8
Dimensiunea maximă a suprafețelor neîntrerupte, rosturile de dilatare .....	pag. 9
Condițiile substratului pe care se montează parchetul.....	pag. 9
Alegerea suporturilor.....	pag. 10
Direcția luminii.....	pag. 10
Încălzirea în pardoseală.....	pag. 11
Așezarea mixtă a plăcilor.....	pag. 12
Înlăturarea plăcilor cu defect vizibil .....	pag. 12
<b>Înainte de a începe montarea</b> .....	pag. 12
Începerea montajului .....	pag. 12
Asigurarea legăturilor .....	pag. 13
Primul rând pe lângă perete .....	pag. 13
Montarea.....	pag. 14
Când ajungem la ușă sau la calorifer.....	pag. 16
Țevile de încălzire .....	pag. 16
Tocuri de ușă .....	pag. 16-17
Când ajungem la ultimul rând .....	pag. 17
Lucrările de finisaj.....	pag. 17
Montarea plintelor .....	pag. 18
Montarea profilelor.....	pag. 19
<b>Curățare, întreținere</b> .....	pag. 20
Tabelul cu suporturi pentru parchet laminat .....	pag. 21

## INSTRUCȚIUNI DE UTILIZARE ȘI MONTAJ PENTRU **Parchet Laminat**

Acest ghid de utilizare și montaj se referă la utilizarea și montarea podelelor laminate comercializate de compania **DIEGO** Kereskedelmi Kft. Pentru ca produsul achiziționat să asigure satisfacția dumneavoastră deplină, vă rugăm să respectați instrucțiunile aferente.

Montajul produsului este simplu, dar necesită anumite cunoștințe tehnice de bază. Natura produsului, substratul de bază, destinația de utilizare și modurile de montaj fiind foarte variate, uneori se recomandă ca lucrarea să se efectueze de către specialiști. Dacă întâmpinați dificultăți, vă rugăm să cereți întotdeauna sfaturi de la un specialist sau să contactați oricare magazin **DIEGO** pentru ajutor.

**ÎNAINTE DE ACHIZIȚIE** - În plus față de aspectele estetice, bineînțeles- este recomandat să se reconsidere, la ce grad de uzură va fi expus produsul, pentru că în funcție de acesta se va alege grosimea și clasa de trafic a parchetului laminat de care veți avea nevoie. Personalul calificat din magazinele noastre vă va ajuta în alegerea produsul potrivit.

Înainte de achiziția parchetului laminat trebuie măsurată cantitatea de material necesar și verificat spațiul din punctul de vedere al schiței încăperii. Verificați dacă pereții sunt în unghi drept, dacă există stâlpi sau alte corpuri proeminente din planul peretelui. Este important să se ia în considerare la montare numărul de uși și al altor treceri, cât și dacă trebuie luați în considerare alți factori precum: scări, praguri, diferențe de nivel, conexiuni cu alte tipuri de pardoseli, încălzire în pardoseală. În baza acestora, luând în calcul și eventualele pierderi, se va putea calcula cantitatea necesară de parchet laminat, precum și necesarul de accesorii (profile, plinte).

În calitate de Furnizor garantăm calitatea excelentă și constantă a produselor noastre, dar în niciun caz nu putem avea impact asupra circumstanței depozitării produselor după cumpărare, respectiv asupra procesului de montare sau întreținere. Nu avem posibilitatea de a accepta reclamații provenite din stocarea sau utilizarea lor necorespunzătoare, montarea lor defectuoasă -cum ar fi deteriorarea mecanică (mișcarea mobilei, zgâriere, lovire, tăiere, etc.) În cadrul procesului de gestiune reclamații există posibilitatea de a repara sau a schimba produsul defect. Toate celelalte costuri suplimentare sunt suportate de către Cumpărător. Nu avem posibilitatea de a accepta reclamații ulterioare în cazul plăcilor montate cu defecte estetice vizibile în momentul montării. .

### UNELTE NECESARE PENTRU MONTAJUL PARCHETULUI LAMINAT



1. set montaj
2. fierăstrău
3. boloboc
4. ruletă
5. creion
6. cutter
7. ciocan

## ACCESORII



1. adeziv
2. mastic etanșare
3. cordon silicon
4. silicon
5. Woodguard mastic etanșare

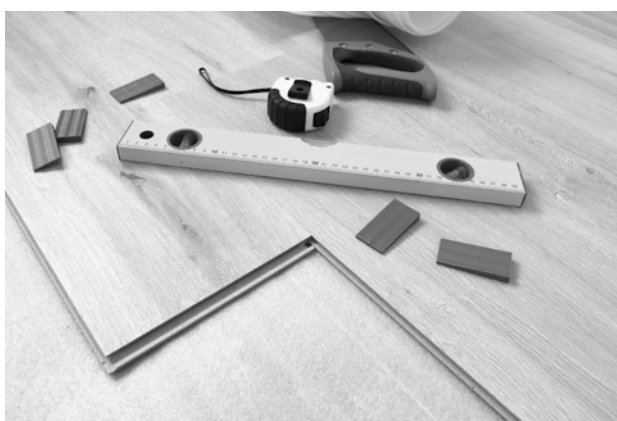

## ESTIMAREA CANTITĂȚILOR NECESARE

- Parchet laminat: suprafața încăperii +5-10%
- Folie anticondens: suprafața încăperii +5%
- Suport: suprafața încăperii +5%
- Plintă: metri liniari +10%
- Clipsuri fixare plintă: 1 bucată la max. 0,5 metri liniari
- Pachet colțuri plintă: după cum este necesar
- Profil: după cum este necesar
- Mastic etanșare, adeziv, silicon: după cum este necesar

## SISTEMELE DE CLICK APLICATE PE PRODUSE\*

\*pe baza clickului de pe latura scurtă a plăcilor

CLICK BASCULANT



CLICK PRIN LOVIRE

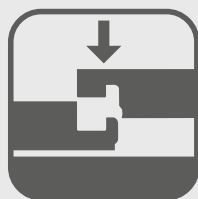

CLICK PATENT



CLICK MEGALOCK

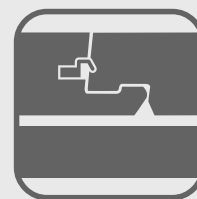

CLICK IT



AQUA PEARL



1CLICK 2GO PURE



TWIN CLICK





## STRUCTURA PARCHETULUI LAMINAT

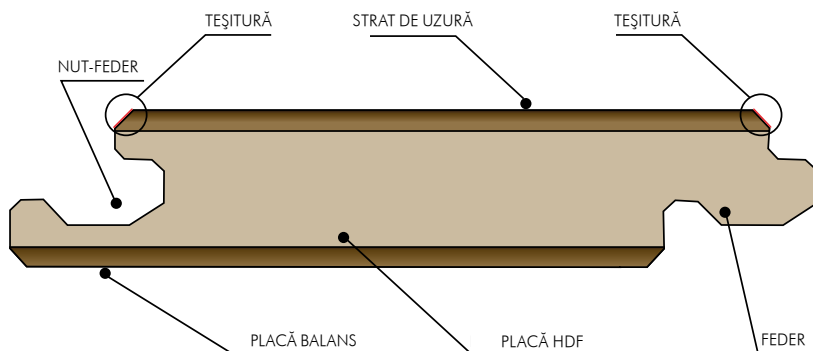

## DOMENII DE UTILIZARE



AC3/23 Potrivit pentru trafic rezidențial general (camera de oaspeți, camera copiilor, dormitor, living, hol, sufragerie)



AC4/32 Potrivit pentru trafic rezidențial complet (living, hol) și trafic comercial redus



AC3/31 Potrivit pentru trafic rezidențial (dormitor, camera copiilor), respectiv pentru uz comercial moderat (birouri mici)



AC5/33 Potrivit pentru trafic rezidențial complet, respectiv pentru trafic comercial intens (toate încăperile locuinței, spații comerciale, birouri)

## EXPLICAȚIA PICTOGRAMELOR DE PE AMBALAJ

Garanție\*



Indicarea grosimii



Tipul de îmbinare a plăcilor

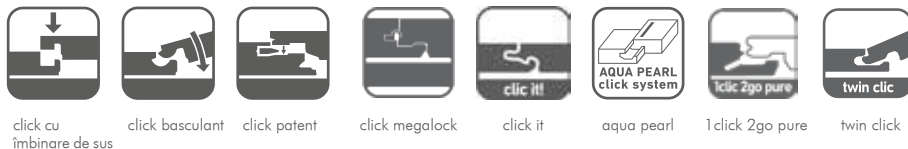

Proprietăți

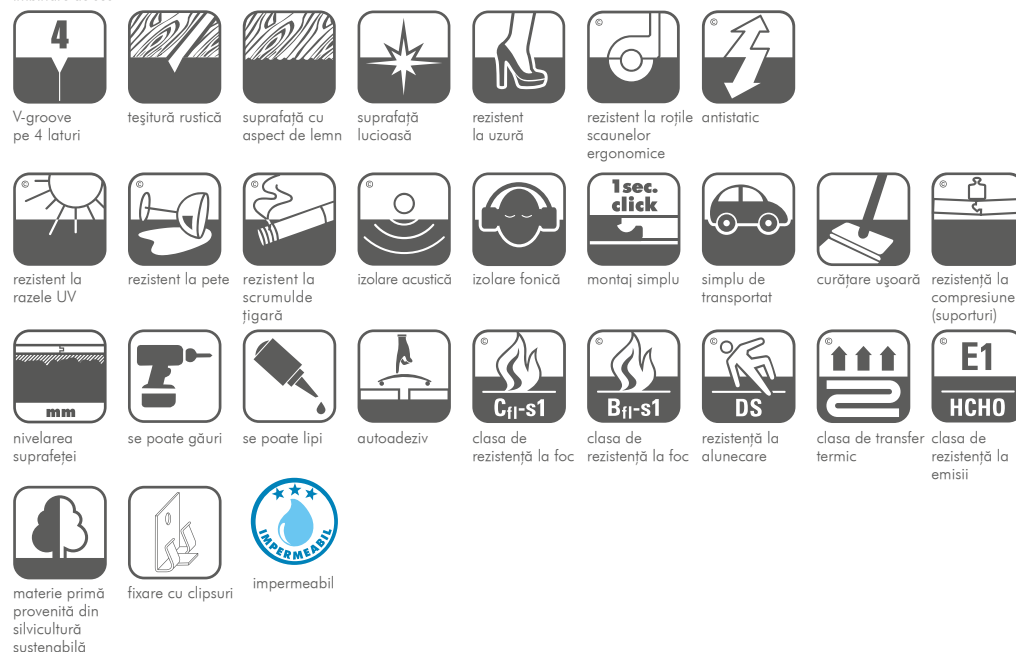

\* Garanția de sistem DIEGO, mai multe detalii găsiți în Talonul de Garanție!

## **5 LUCRURI IMPORTANTE PENTRU O PARDOSEALĂ LAMINATĂ FRUMOASĂ**

- înainte de montare studiați ghidul de utilizare și montare aflat în cutie și urmăriți indicațiile,
- parchetul laminat trebuie aclimatizat cel puțin 48 de ore înainte de montare,
- nu este permisă acoperirea neîntreruptă a diferitelor spații din locuință, chiar dacă suprafața neîntreruptă formată în acest mod se încadrează în dimensiunea permisă. Suprafețele adiacente trebuie să fie dreptunghiulare.
- mobila încorporabilă se va așeza direct pe substrat, nu recomandăm montarea parchetului laminat sub mobilă încorporabilă de mari dimensiuni (insule din bucătărie, mobilă încorporabilă).
- rosturile de dilatare trebuie formate complet pe toate suprafețele de legătură, altfel podeaua se poate deteriora,

**SUBSTRAT ADECVAT + SUPORT + PARCHET LAMINAT +  
PROFILE, PLINTE + TEHNICĂ DE MONTARE**

și rezultatul va fi:

**PARDOSEALĂ ESTETICĂ ȘI DE CALITATE SUPERIOARĂ!**

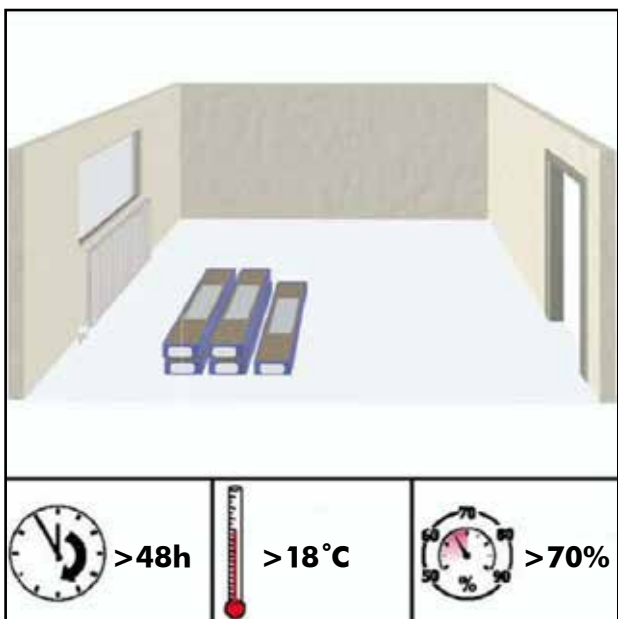

## STOCAREA PARCHETULUI LAMINAT

Cutiile de parchet laminat se vor depozita într-un loc închis, cu temperatură constantă, uscat, fără curenți de aer, preferabil în condiții identice cu climatul rezidențial, ele fiind așezate în poziție culcată, pe orizontală, ferite de umiditate și condens.

Transportul se va efectua în autovehicul închis. Cutiile se fixează în poziție orizontală și se feresc de impacte fizice și de condițiile meteorologice. Înainte de începerea montajului, **parchetul laminat trebuie acimatizat**: cutiile nedesfăcute se vor depozita minimum 48 de ore în încăperea unde se va monta parchetul, la 1 m distanță de la pereți, în poziție orizontală. Temperatura aerului trebuie să fie de minim 18°C, iar umiditatea relativă a aerului între 40-70%.



## ÎN CE ÎNCĂPERI SE POATE MONTA PARDOSEALA LAMINATĂ

Parchetul laminat se va utiliza în interior, nu se va monta în aer liber sau în locuri direct expuse la intemperii (de ex. terasă semi-deschisă).

Pardoselile laminare sunt utilizate în principal pentru pardosirea spațiilor de locuit, produsele cu rezistență mare la uzură pot fi utilizate și pentru uz comercial.

Produsele marcate cu semnul Impermeabil pot fi aplicate în orice spațiu din casă (chiar și în încăperi cu umezeală), în schimb produsele nemarcate cu această pictogramă se vor folosi doar în încăperi fără umezeală.

Produsele marcate ca fiind impermeabili se vor folosi exclusiv pentru spații rezidențiale, în încăperi cu umezeală. Acestea nu se vor monta în spații cu trafic comercial.

## PARDOSIREA ÎNCĂPERILOR CU UMEZEALĂ

Este foarte important ca în încăperile umede pardosirea să fie realizată astfel încât apa să nu poată pătrunde sub pardosire, deoarece aceasta ar duce la o deteriorare rapidă a calității podelei, și chiar la distrugerea ei.

Apa ajunsă pe pardoseală trebuie eliminată de pe pardosire cât mai curând posibil, dar nu mai târziu de 24 de ore.

Trebuie evitată pe cât posibil încărcarea continuă a încăperii cu vapori de apă prin aerisirea camerei.

La pardosire, toate locurile de legătură (de ex. la pereți, țevi de încălzire, de-a lungul rosturilor de dilatare, la praguri, sub profile, sub rozete etc.) **trebuie să fie 100% complet sigilate** pentru a preveni pătrunderea apei. Acest lucru necesită utilizarea a 3 accesorii importante: material de etanșare: material sanitar de etanșare din silicon, cordon din silicon spumat (se poate utiliza doar material sanitar de etanșare din silicon, dar nu este recomandat deoarece nu are suficientă flexibilitate, respectiv etanșarea spațiilor mai largi ar fi neeconomică)

## ETANȘAREA LEGĂTURILOR CU PERETELE CU CORDON DIN SILICON ȘI MATERIAL DE ETANȘARE CU SILICON

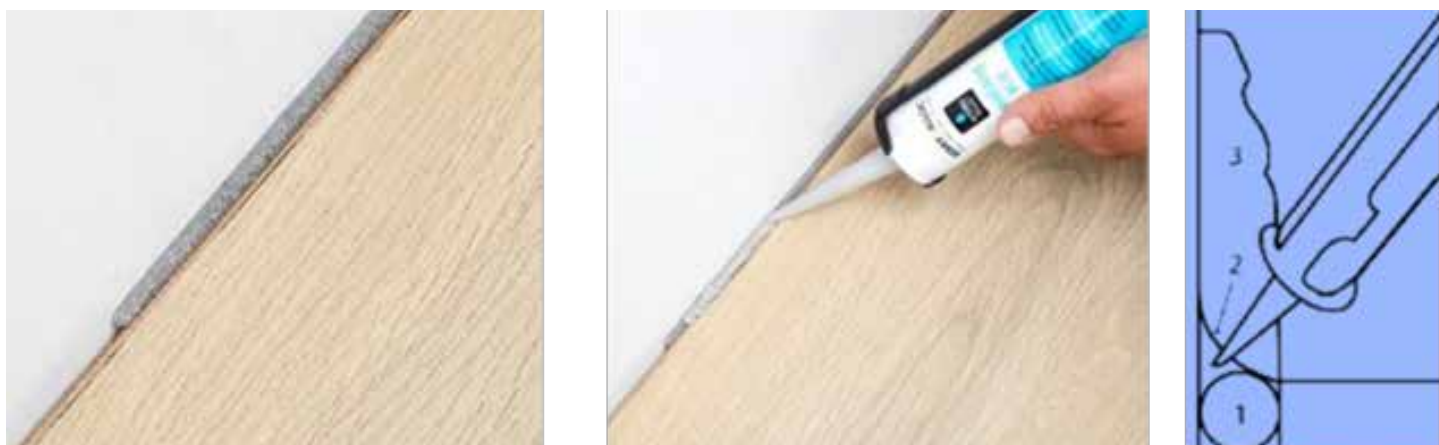

## ETANȘAREA PROFILELOR

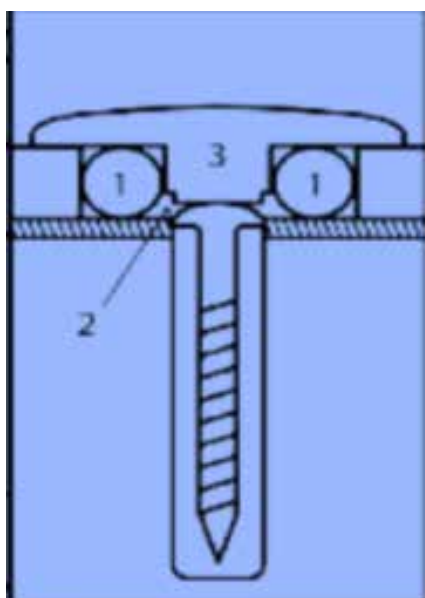

1. Material etanșare
2. Silicon
3. Profil nivel de trecere

Pentru finisarea pardoselii, între perete și pardoseală se vor utiliza plintele (flexibile). Dacă îmbinările nu sunt perfecte la eventualele goluri dintre perete și pardoseală, alte îmbinări, la elementele de colț și de legătură se va etanșa de asemenea cu silicon.

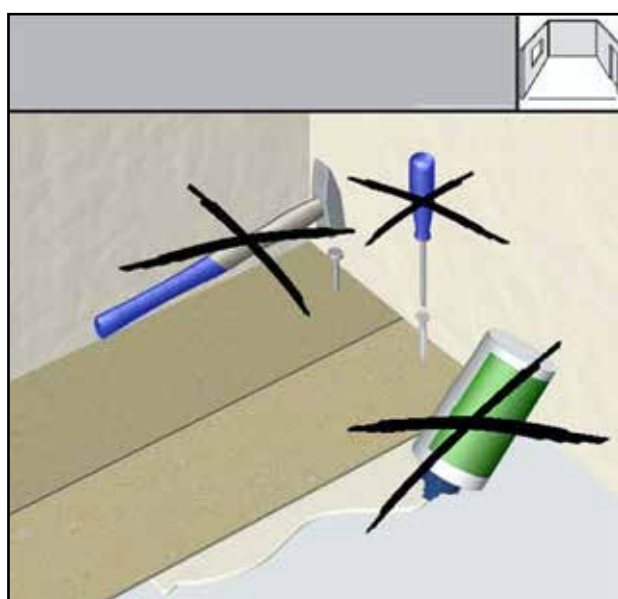

## NU SE FIXEAZĂ DE SUBSTRAT

Parchetul laminat se montează întotdeauna cu **metoda plutitoare**, adică plăcile niciodată **nu se fixează nicidecum de substrat**. Este interzisă lipirea, înșurubarea, prinderea în cuie etc.





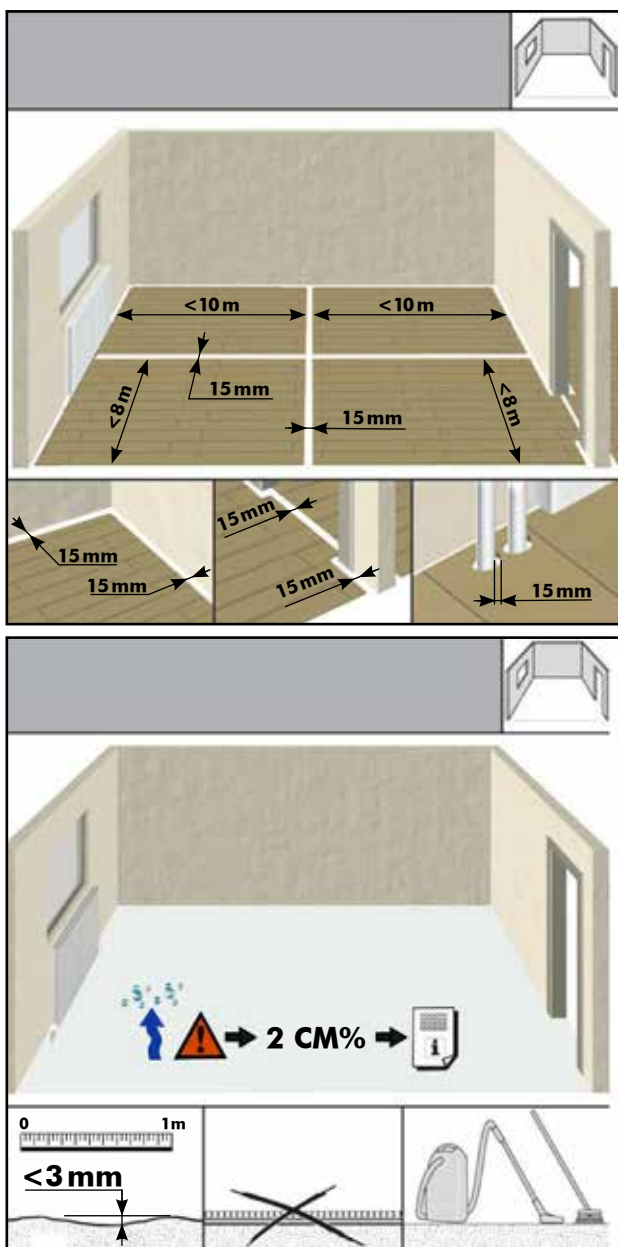

## DIMENSIUNEA MAXIMĂ A SUPRAFEȚELOR NEÎNTRERUPT, ROSTURILE DE DILATARE

Suprafața maximă pe care se poate monta neîntrerupt parchetul laminat, fără rosturi de dilatare suplimentare este de 8 metri pe lățimea plăcilor sau 10 metri pe lungimea plăcilor. Prin suprafață maximă pe care se poate monta neîntrerupt se înțelege întotdeauna o suprafață mare, dreptunghiulară. Nu recomandăm acoperirea neîntreruptă a suprafețelor neregulate, chiar dacă suprafața neîntreruptă formată în acest mod se încadrează în dimensiunea permisă. Suprafețele neregulate se vor întrerupe cu rosturi de dilatare, astfel încât suprafețele neîntrerupt pardosite să fie dreptunghiulare. Rosturile de dilatare sunt recomandate pe toate suprafețele cu multe colțuri și temperaturi variate, de ex. spații rar folosite. Pe suprafețele mai mari **se vor lăsa obligatoriu rosturi de dilatare de minim 15 mm.**

Parchetul laminat este un produs pe bază de lemn, de aceea, datorită umezelii, își modifică încontinuu dimensiunile. Aceste modificări pot fi de până la 2 mm pe metrul liniar, de aceea la fiecare întâlnire cu o altă suprafață trebuie lăstate rosturi de dilatare, în valoare de 1,5 mm/metrul liniar, dar în total nu mai puțin de 1 cm. La fel, se vor lăsa rosturi de dilatare și în jurul țevilor de încălzire și la trecerile într-o altă încăpere.

**Este interzisă montarea parchetului laminat sub mobilă incorporabilă, în special sub mobila de bucătărie, pentru că greutatea acesteia se distribuie neuniform, la picioarele mobilei încărcarea fiind extremă, generând tensiune pe suprafața parchetului laminat.**

Este recomandat ca mobila de bucătărie să fie încorporată înainte de montarea parchetului laminat, iar parchetul să fie montat în jurul acesteia. Totodată, trebuie luat în considerare inclusiv orientarea și condițiile de temperatură ale încăperii. Diferențele de temperatură din fața geamurilor sau la trecerile dintre porțiunile cu și fără încălzire în pardoseală pot genera tensiune pe suprafața parchetului, ce duce la formarea unor rosturi între plăci. Această deplasare nu se datorează calității slabe a parchetului, ci este un fenomen natural normal la pardoselile din lemn.

## SUBSTRATUL PE CARE SE MONTEAZĂ PARCHETUL LAMINAT

Substratul trebuie să fie uscat, uniform, solid, curat, fără praf. Denivelările mai mari de 3 mm trebuie înlăturate sau trebuie turnată o șapă autonivelantă. În cazul substraturilor minerale (beton proaspăt, șapă de ciment, șapă de ipsos) se va asigura timpul necesar pentru uscarea completă a acestora. Ca și regulă generală, timpul de uscare a betonului proaspăt turnat este de 1 săptămână pe centimetru grosime, dar acesta depinde și de condițiile climatice din încăpere, deci această informație este doar orientativă. Pentru siguranță, este bine să se adauge încă 2 săptămâni la timpul de uscare astfel calculat. De exemplu, un strat de beton de 4 cm se va lăsa să se usuce 6 săptămâni cel puțin. Conținutul de umiditate al substratului poate fi determinat cu acuratețe doar prin măsurarea acestuia (metoda CM – Calciu-Carbid). Conținutul de umiditate reziduală al șapei de ciment poate fi de maxim 1,8 CM%, iar al șapei anhidrice de maxim 0,3 CM%.

- Dintre substraturile existente, gresia bine lipită, pardoselile ceramice, covorul PVC sau alte substraturi portante asemănătoare sunt potrivite pentru montarea parchetului deasupra lor. Întotdeauna se va folosi suportul de parchet adecvat.
- Mocheta veche trebuie îndepărtată, indiferent de caz.
- Podeava veche din lemn – dacă este uscată, portantă și nu este putredă – nu trebuie înlăturată, se vor fixa doar porțiunile mobile, dacă există. În acest caz este interzisă utilizarea barierei de vapori.

Plăcile de parchet se vor monta perpendicular pe direcția dușumelelor vechi, iar la nevoie se va forma un strat de podea oarbă pe toată suprafața.

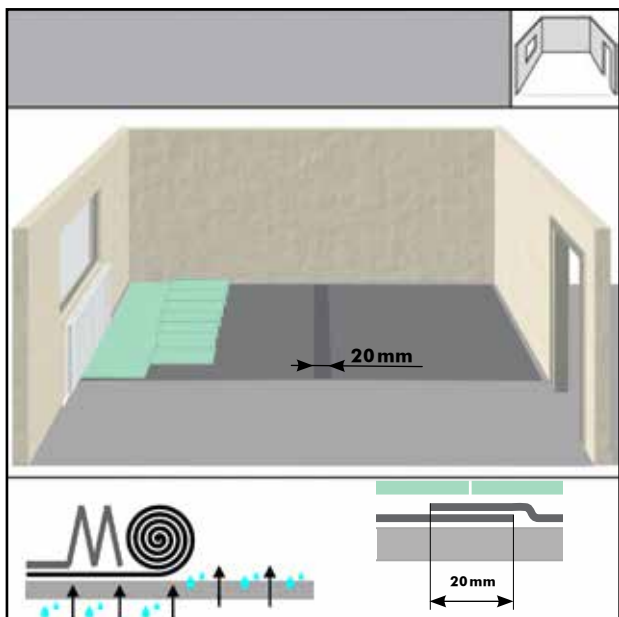

## SUPPORTURI

Criteriile de bază pentru alegerea suportului potrivit sunt: uniformitatea substratului (suporturile au rol de nivelare), înălțimea de instalare disponibilă, gradul de utilizare a încăperii (ex. birou, locuință bloc, casă de vacanță etc.), criteriile acustice, încălzirea în pardoseală. **Întotdeauna folosiți suportul adecvat pentru pardosela laminată.** La lipirea îmbinărilor folosiți bandă adezivă hidrofugă. Pentru podelele cu click cu îmbinare de sus sau click patent se recomandă utilizarea unui suport cu rezistență la compresiune de minim 5 t/m<sup>2</sup>.

Bariera de vapori se aplică pe toată suprafața pe care se montează parchetul laminat.

- Folia anticondens se aplică pe toată suprafața, cu suprapunere de 20 cm la îmbinări. Totodată, se lipește la îmbinări. Folia se urcă și pe pereți, la minim 4-5 cm înălțime.

Sau

- Utilizați un suport combinat, care dispune deja și de folia anticondens. Pentru lipirea fâșiilor, folosiți benzile autoadezive de pe marginile foliei, sau aplicați bandă adezivă pe îmbinări.

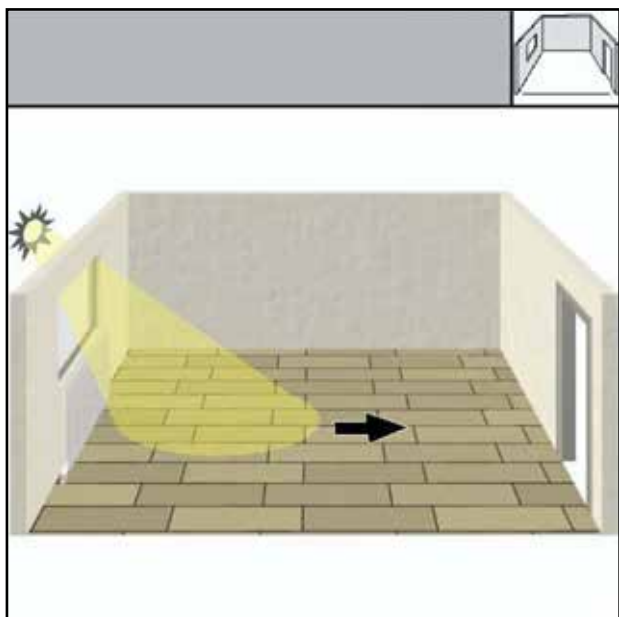

## DIRECȚIA LUMINII

Se recomandă ca parchetul laminat să fie montat paralel cu direcția de incidență a sursei principale de lumină naturală.

Suprafața finală este compusă din plăci îmbinate una câte una. La incidența luminii, marginile lor devin vizibile, se recunoaște conturul fiecărei plăci. Dacă razele luminii cad perpendicular pe plăci, conturul lor este mult mai vizibil decât în cazul incidenței paralele, pentru că, datorită formei plăcilor, pe longitudinală sunt mult mai puține linii de îmbinare decât pe transversală.

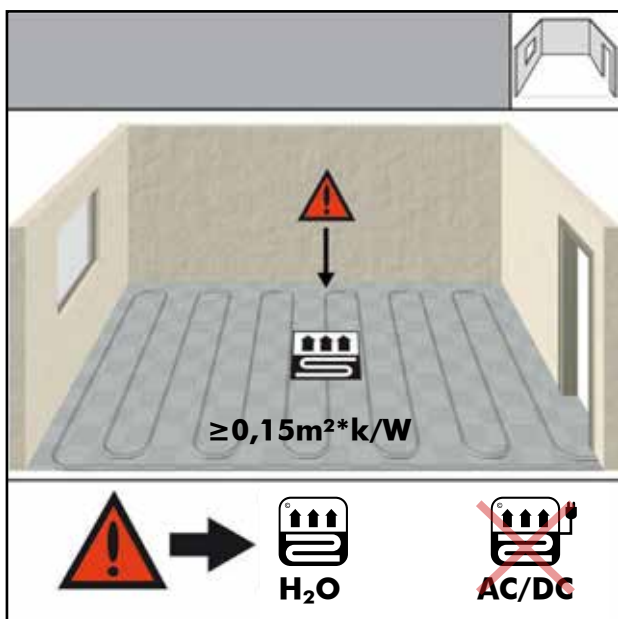

## ÎNCĂLZIREA ÎN PARDOSEALĂ

Podelele laminate se pot utiliza în încăperi cu sistem de încălzire în pardoseală, dacă se respectă următoarele condiții:

**La instalarea sistemului de încălzire, trebuie respectate standardele aferente în vigoare.**

- În cazul sistemelor electrice de încălzire în pardoseală, se poate monta parchet laminat doar dacă țevile de încălzire sunt acoperite cu un strat de beton.

- În cazul încălzirii prin pardoseală cu infraroșu se vor respecta instrucțiunile de instalare ale producătorului foliei. Sub folia de încălzire se recomandă utilizarea suportului pentru parchet Thermofloor. Între folia de încălzire și parchet se recomandă așezarea unei folii de protecție de  $200 \mu\text{m}$  grosime → respectați instrucțiunile producătorului foliei de încălzire.

- În cazul sistemelor de încălzire prin pardoseală cu apă, conținutul de umiditate al stratului de beton nu poate fi mai mare de 1%. Un sfat practic și foarte important: pentru a verifica dacă șapa de ciment este suficient de uscată, așezați pe jos câteva bucăți de folie PE (de aprox.  $50 \times 50 \text{ cm}$ ) și lipiți marginile de șapă. Dacă după 24 de ore nu se acumulează condens pe partea de jos a foliei și nu se modifică culoarea porțiunii de șapă acoperite, atunci betonul este suficient de uscat și se poate monta parchetul.

- Înainte de montarea parchetului, toate substraturile minerale se încălzesc în prealabil, pentru ca mai târziu să nu emane umezeală nocivă. Această încălzire trebuie efectuată indiferent de anotimp, chiar și vara. Betonul nou se va încălzi la cel puțin 21 de zile, iar șapa anhidrică la cel puțin 7 zile de la turnare, se vor respecta instrucțiunile producătorului. Puterea de încălzire se va majora treptat, cu câte  $5^\circ\text{C}$  pe zi, până se ajunge la temperatura maximă permisă. Această procedură se va urma de fiecare dată la începutul sezonului rece. Oprirea încălzirii se va face de asemenea treptat, scăzând puterea de încălzire cu câte  $5^\circ\text{C}$  pe zi.

- Indiferent de tipul sistemului de încălzire în pardoseală, temperatura la suprafața parchetului nu are voie să depășească  **$28^\circ\text{C}$** , este interzisă încălzirea peste această valoare. Temperatura maximă permisă a apei este  $55^\circ\text{C}$ .

- Cu 1-2 zile înainte de montarea parchetului, încălzirea în pardoseală trebuie oprită. Temperatura șapei trebuie să se situeze între  $15^\circ\text{C}$  -  $20^\circ\text{C}$ .

- **În sezonul rece, temperatura interioară optimă se situează între  $20\text{-}22^\circ\text{C}$ , iar conținutul de umiditate din aer între  $50\text{-}60\%$ .**

- Dacă climatul încăperii nu se poate păstra la valori constante (ex: spații neîncălzite, sau în cazul unor fluctuații semnificative de temperatură și umiditate), atunci este posibil să se formeze mici rosturi între plăci sau sunete neplăcute la pășire. Formarea rosturilor sau sunetul neplăcut nu se datorează calității slabe a parchetului, ci este un fenomen natural și normal la pardoselile din lemn. Acest lucru se ia în vedere în special la oscilările de temperatură.

- Rezistența termică a pardoselii complete (suport+podea laminată) nu poate depăși valoarea de  **$0,15 \text{ m}^2 \cdot \text{k/W}$** . Utilizați doar suporturi recomandate în cazul încălzirii în pardoseală.

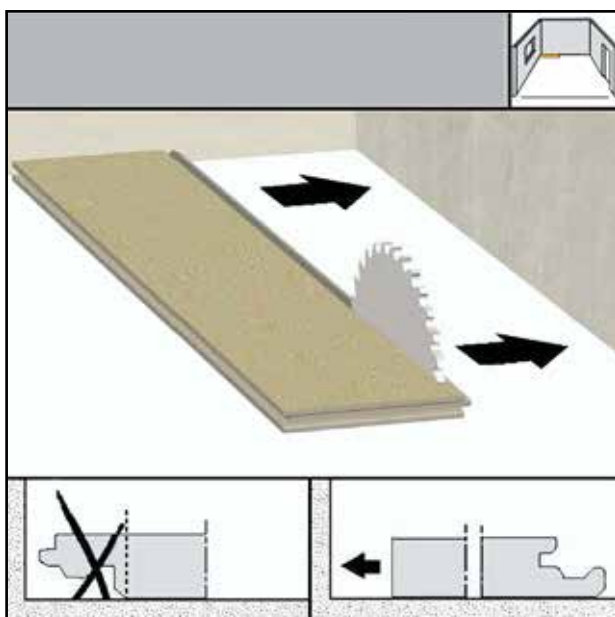
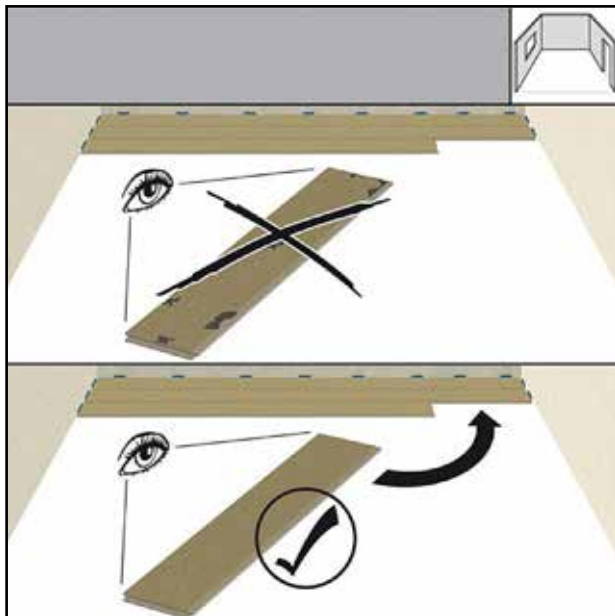
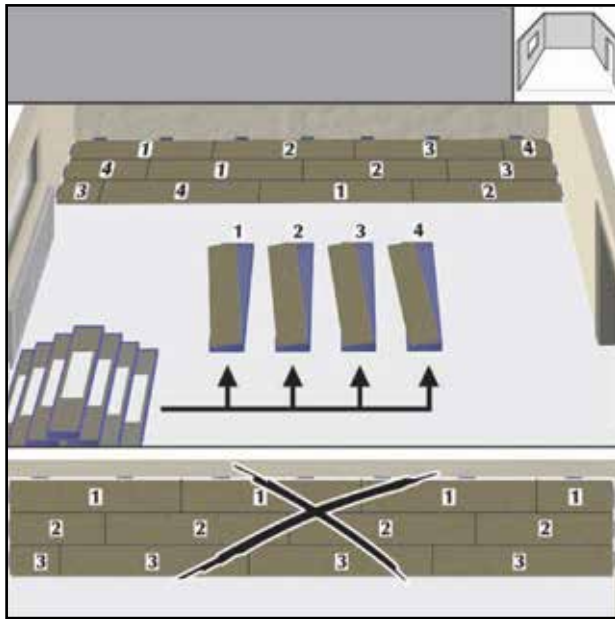

## AȘEZAREA MIXTĂ A PLĂCILOR

Pentru a obține un efect natural, se vor așeza amestecat plăci din mai multe cutii diferite. Se lucrează **simultan din cel puțin 4 cutii** plăcile montându-se mixt, cu evitarea dublării aceluiași model pe două plăci învecinate. Podelele laminare din colecția DIEGO sunt disponibile în diferite grosimi, în mai multe variante de structuri și suprafețe, în diverse dimensiuni ale plăcilor. Pentru a obține un efect cât mai natural, tipurile de parchet cu aspect de dușumea în fiecare cutie sunt ambalate de către producători atât plăci de nuanțe mai deschise cât și mai închise la culoare.



## ÎNLĂTURAREA PLĂCILOR CU DEFECT VIZIBIL

Înainte de montare, se verifică fiecare placă, iar cele cu deteriorări fizice, defect la culoare, decor sau suprafață, se vor pune deoparte. Se verifică marginile plăcilor, integritatea și curățenia clickurilor și a îmbinărilor nut-feder. Dacă există rumeguș sau părți desprinse pe canturi, acestea trebuie îndepărtate. Plăcile cu defect minor se vor putea folosi la capăt de rând după tăierea porțiunii deteriorate. **Montajul se efectuează la lumină naturală, pe cât posibil, sau la o sursă de lumină artificială suficient de puternică.** Dacă încăperea nu este iluminată corespunzător, eventualele defecte nu se vor observa la montare, și în acest caz nu vom putea accepta reclamații ulterioare pentru plăcile deteriorate.

## ÎNAINTE DE MONTARE

Stabiliți direcția sursei principale de lumină; verificați planul încăperii dacă doriți un montaj mixt (de ex. folosirea unor plăci de lățimi diferite sau combinarea mai multor decoruri) sau dacă aveți plăci de lățime neobișnuită; determinați centrul estetic al suprafeței; planificați simetria pardoselii; dacă există modele speciale pe parchet, asigurați-vă că îmbinările vor ieși corespunzător.

Climatul încăperii trebuie să fie corespunzător pe tot parcursul montării, adică: **temperatura de suprafață a parchetului să fie de minim 15°C, temperatura aerului de minim 18°C, iar umiditatea relativă a aerului între 40% și 70%.**

## ÎNCEPEREA MONTAJULUI

Se îndepărtează federul de pe plăcile care vor forma primul rând.



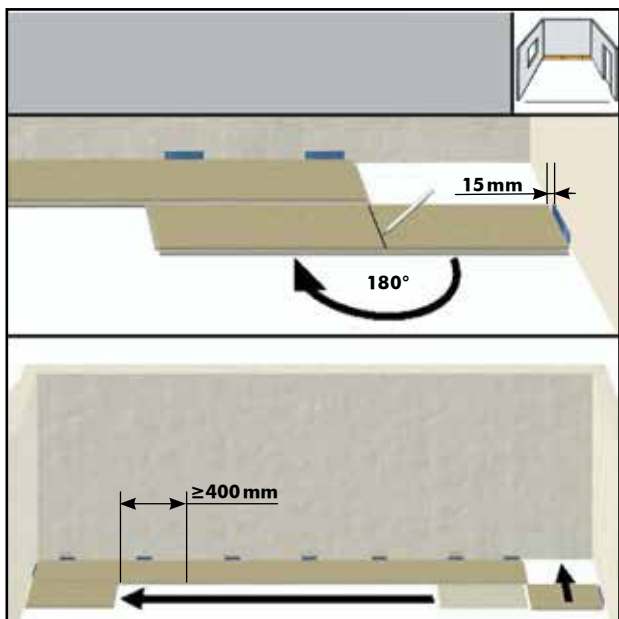

## ASIGURAREA LEGĂTURILOR

Ultima placă din primul rând se așază pe penultima placă, apoi se întoarce cu partea cu decorul în sus în unghi de 180°, se marchează lungimea necesară până la perete, apoi se scurtează placa. Dacă aveți fierăstrău manual, placa se taie pe partea cu decor în sus, iar dacă aveți ferăstrău circular sau ferăstrău coadă de șoarece, se taie pe dosul plăcii. Această procedură de tăiere a ultimei bucăți se repetă la fiecare capăt de rând. La următorul rând veți porni cu bucata tăiată din rândul anterior. Pentru îmbinarea stabilă a plăcilor, este foarte important ca marginile scurte din 2 rânduri alăturate să fie montate la o distanță de minim 40 cm unul de celălalt, adică **să existe o suprapunere de minim 40 cm la legătura dintre două plăci.**

## PRIMUL RÂND LA PERETE

Dacă este necesar, lățimea primului rând trebuie îngustată cu fierăstrăul astfel încât lățimea ultimului rând să nu fie mai mică de 50 mm. Pentru a determina lățimea primului rând, măsurați încăperea și calculați câte rânduri complete intră, respectiv ce distanță rămâne până la pereți la primul și la ultimul rând. Dacă pereții nu sunt paraleli, trasați linii auxiliare după care să vă orientați. Tăiați primul rând cu mare atenție și lucrați în continuare cu mare precizie la măsurarea și tăierea plăcilor. Primul rând de plăci se va îngusta doar în cazul în care lățimea ultimului rând de la peretele opus ar ieși mai îngust de 50 mm.

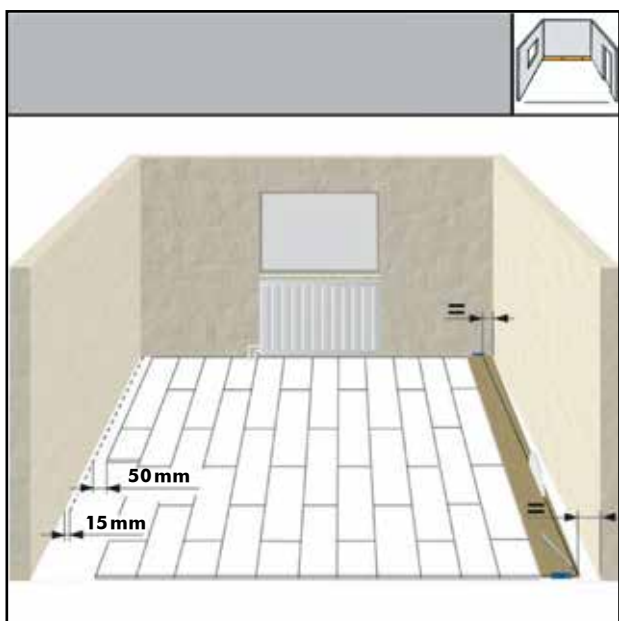

Lăsați **rosturi de dilatare în perete** în toate direcțiile. Folosiți distanțiere, respectiv, dacă este necesar, fixați îmbinările scurte ale primului rând prin lipire.

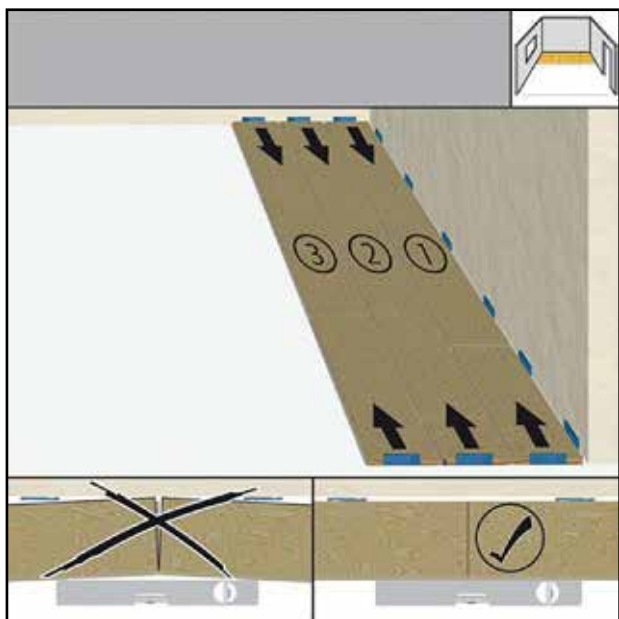

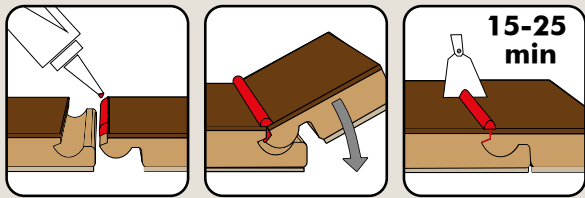

În spațiile cu umiditate ridicată, protejați îmbinările cu masticul de etanșare WOODGUARD. WOODGUARD se aplică pe partea de sus a federului, astfel încât după îmbinare să iasă la suprafață pe toată lungimea marginii, atât pe latura lungă, cât și pe cea scurtă. Materialul presat pe suprafață se poate șterge imediat sau după un timp foarte scurt de uscare.

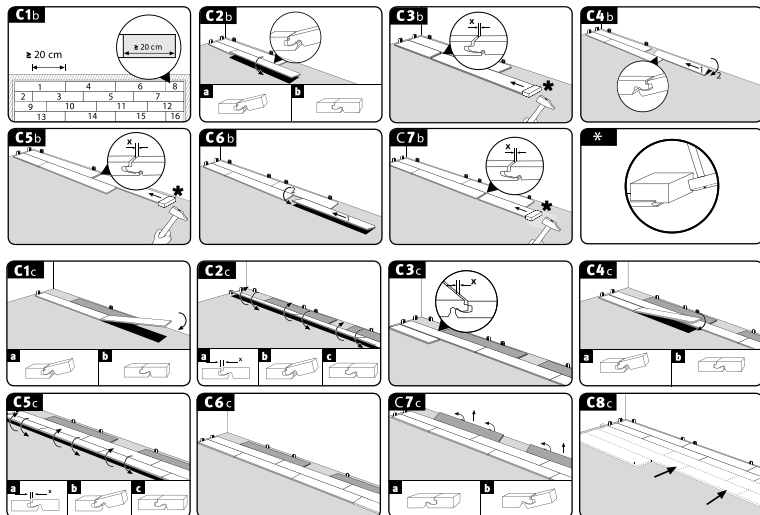

## MONTARE

Plăcile se vor monta de fiecare dată una după alta.

### CLICK BASCULANT, CLICK IT & TWIN CLICK – sisteme de click:

În cazul următoarelor colecții/ decoruri:

- Standard Plus
- Dynamic: 80041-Istra / 80394-Tarkino / 80485-Tundra
- Dynamic V+: 84073-Norway / 84474-Brad Harvest / 84427-Sacramento / 84803-Arctic / 84805-Warwick
- Dynamic Wide
- Loft

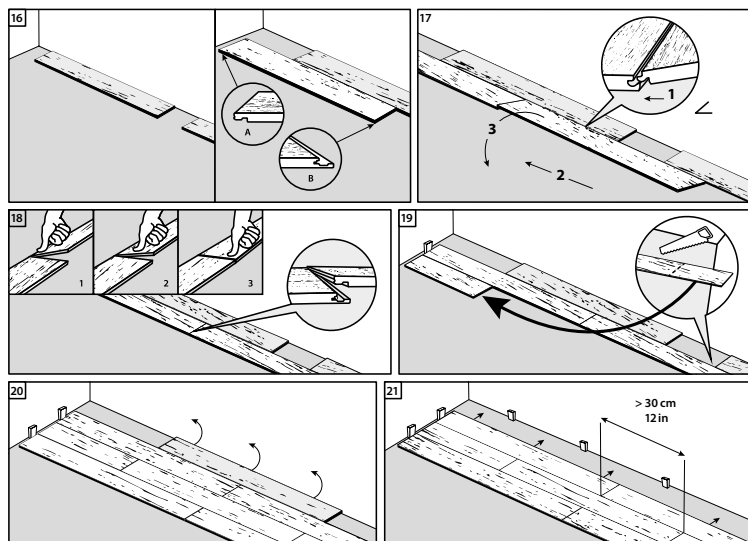

### MEGALOC – sistem de click:

În cazul următoarelor colecții/ decoruri:

- Village Aqua
- Titan Aqua
- Platina Aqua
- Resist
- Comfort

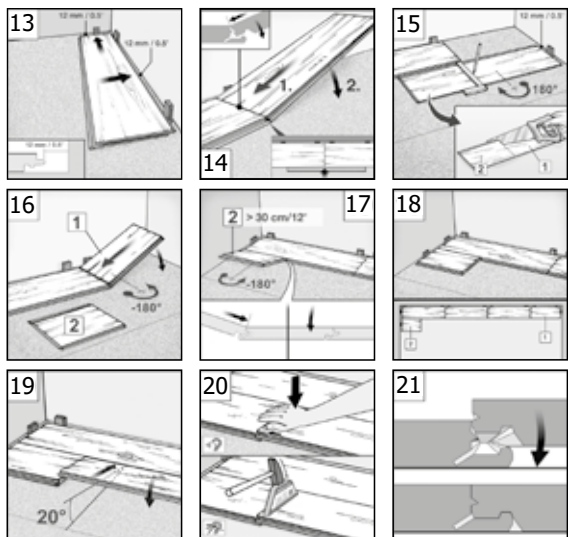

### 1 CLICK TO GO PURE – sistem de click:

În cazul următoarelor colecții/ decoruri:

- Dynamic: 80036-Salcâm Capuccino / 80792-Stejar Nordic / 80548-Stejar Helvet / 80226-Stejar Berger / 80379-Stejar Harbor /
- Dynamic V+: 84088-Stejar Caracas / 84353-Stejar Lincoln / 84427-Stejar Loft / 84779-Stejar Older / 84956-Stejar Grayton / 84384-Nuc de rin / 84807-Baltimore
- Dynamic 12
- Forte V+
- MyStyle
- Vivo
- Nova
- Organic

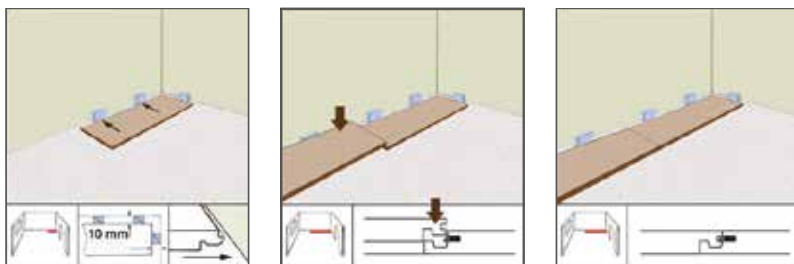

02

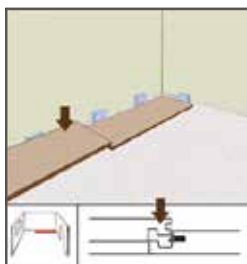

03

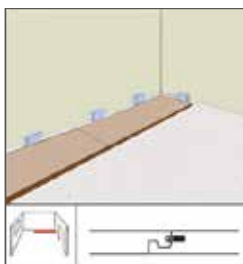

04

## PATENT – sisteme de click:

în cazul următoarelor decoruri:

- Heritage Long

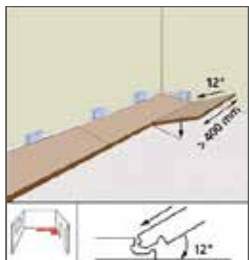

05

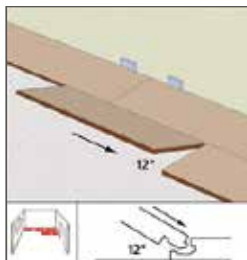

06

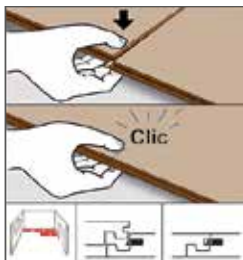

07

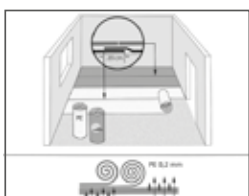

01

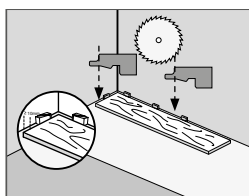

02

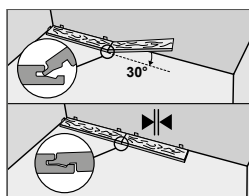

03

## AQUA PEARL SYSTEM – sisteme de click:

în cazul următoarelor decoruri:

- Robusto Aqua +

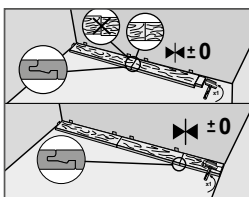

04



05

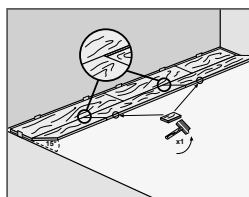

06

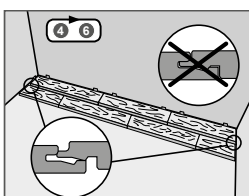

07

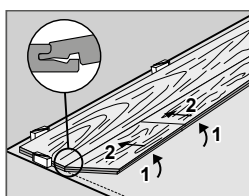

08

În toate cazurile – și în special la decorurile care nu sunt enumerate mai sus - vă rugăm să urmați specificațiile din **INSTRUCȚIUNEA DE MONTARE** aflat în ambalajul produsului. Este important ca **marginile plăcilor să fie curate**, deoarece **orice impuritate sau bucățică ruptă poate genera denivelare și îmbinare defectuoasă**. Dacă în urma tăierii plăcii pe latura lungă, închiderea laterală scurtă nu poate fi realizată corespunzător, atunci plăcile se fixează una de alta prin lipire.

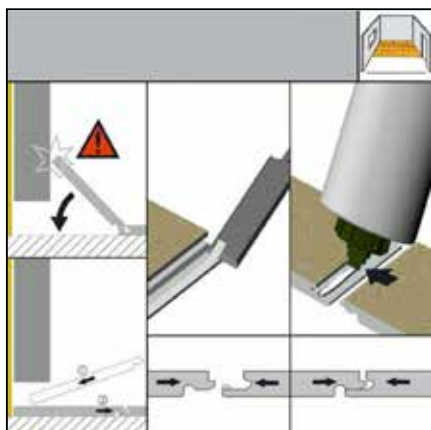

## CÂND AJUNGEM LA UȘĂ SAU CALORIFER

Atunci când plăcile nu se pot îmbina prin angrenare din cauza lipsei de spațiu (de ex. la tocul ușii), se taie cu o daltă partea de jos a nutului, adică mecanismul de blocare, astfel ca plăcile să se poată îmbina pe orizontală. Fixarea se finalizează cu adeziv. Dacă este nevoie, plăcile se prind și cu o bandă adezivă până se usucă adezivul de la îmbinări.

Dacă la prag se optează pentru profil de închidere, se montează simultan și acesta.

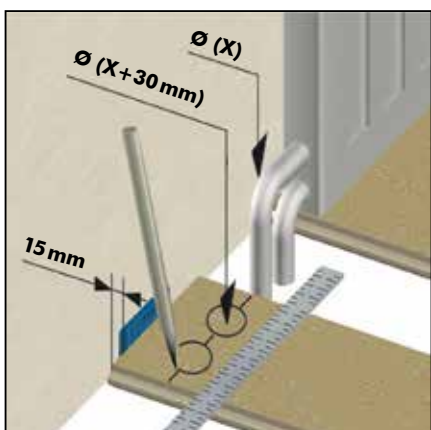

## ȚEVILE DE ÎNCĂLZIRE

În dreptul țevilor de încălzire, se marchează forma obstacolului, apoi se taie sau se forează zona marcată. Diametrul orificiului trebuie să depășească cu 30 mm diametrul țevii.

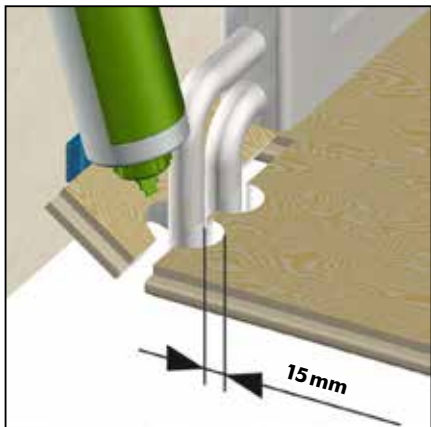
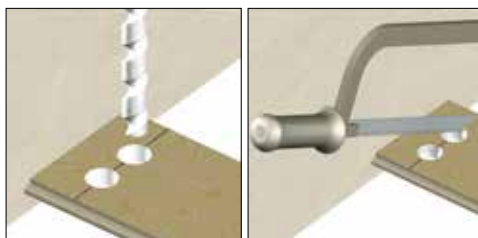

După ajustarea bucății tăiate, plăcile se fixează la îmbinare cu adeziv. Orificiile tăiate în jurul țevilor se vor masca cu rozete.

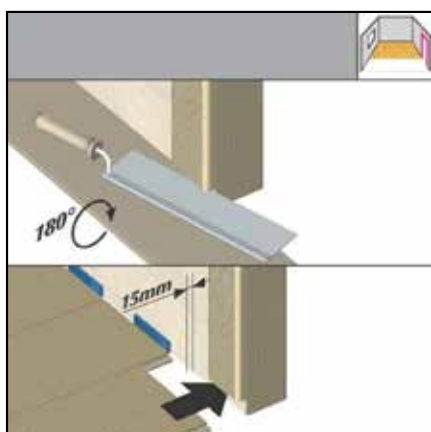

## TOCURI DE UȘĂ

La tocurile de ușă din lemn, se culcă o placă cu decor în jos în dreptul tocului, se marchează pe toc grosimea plăcii și se taie cu un fierăstrău de mână partea de jos a tocului. Placa de parchet se inserează sub toc. Și în acest caz se lasă un rost de dilatare de 15 mm.



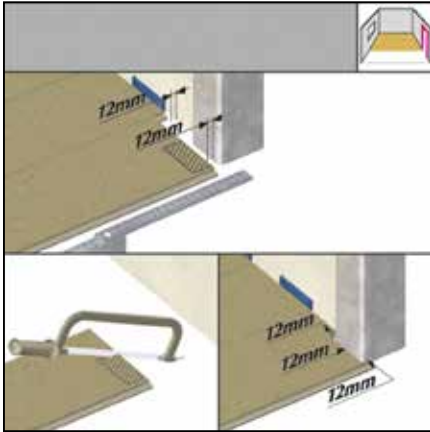

La tocurile de ușă din metal, parchetul se va monta în jurul acestora. Se marchează pe plăcile de parchet porțiunile care se vor tăia, păstrând și în acest caz un rost de dilatare de minim 12 mm de la toc, se taie și se așază parchetul.

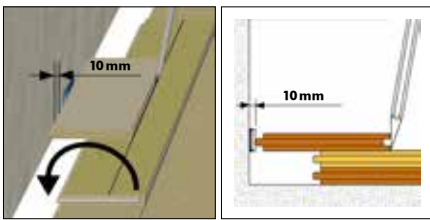

## CÂND AJUNGEM LA ULTIMUL RÂND

Se așază pe penultimul rând placa cu care se începe ultimul rând și se trasează porțiunea care trebuie tăiată din lățime, cu păstrarea rostului de dilatare de la perete. Se taie placa pe direcția longitudinală, apoi se așază la loc. Dacă este nevoie, marginile scurte se fixează cu adeziv.

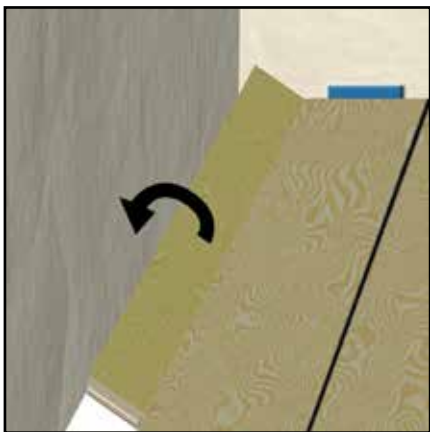
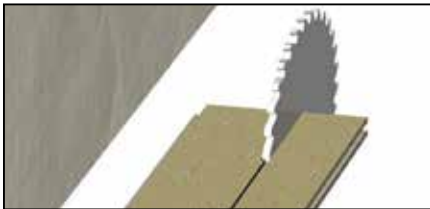

Placa se așază la locul ei, dacă este necesar se fixează părțile laterale scurte cu adeziv.

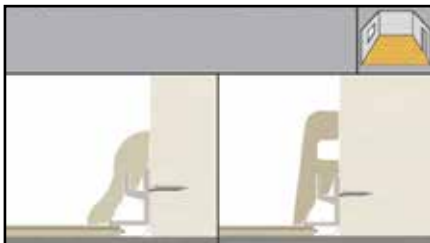

## LUCRĂRI DE FINISARE

Îndepărtați distanțierele de -a lungul pereților. Mascăți rosturile din jurul țevilor de încălzire cu rozete de culoare potrivită. Montați plintele și profilurile. Pardoseala este gata de utilizare. Dacă aveți sistem de încălzire în pardoseală, folosiți doar profiluri autoadezive. Plintele se fixează doar pe perete, nu și pe parchet.

## MONTAREA PLINTELOR

Fixare cu clipsuri

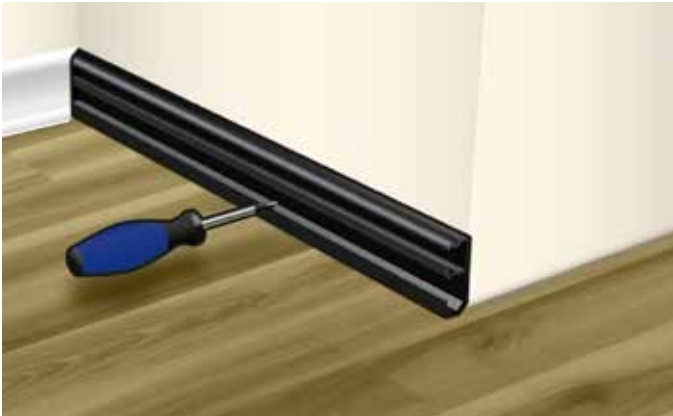
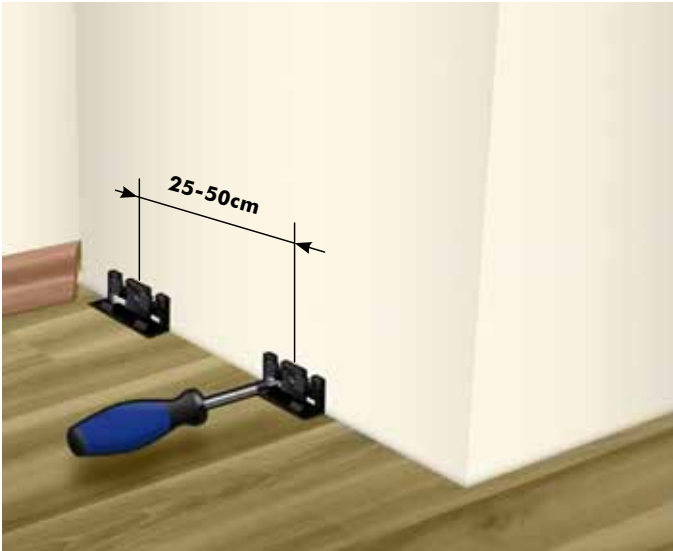

Fixare cu șină



Fixare cu adeziv



ELEMENTE  
DE COLȚ:



ELMENTE DE  
COLȚ UNIVERSALE





## ROZETE

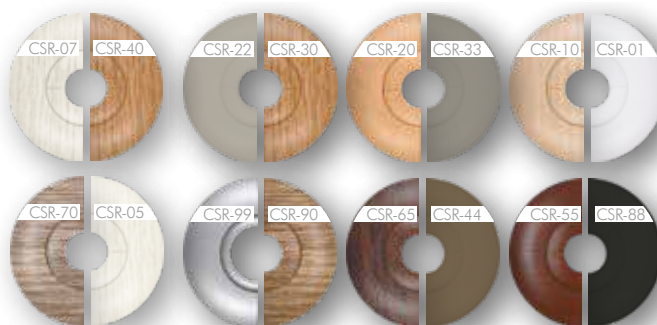

## MONTAREA PROFILELOR

Profil cu șurub mascat.



Profil cu șurub vizibil.



Profil autoadeziv.



În cazul încălzirii în pardoseală se vor utiliza doar profile autoadezive.

Rosturile de dilatare vizibile se vor închide cu MATERIAL DE ETANARE sau cu SILICON UNIVERSAL.





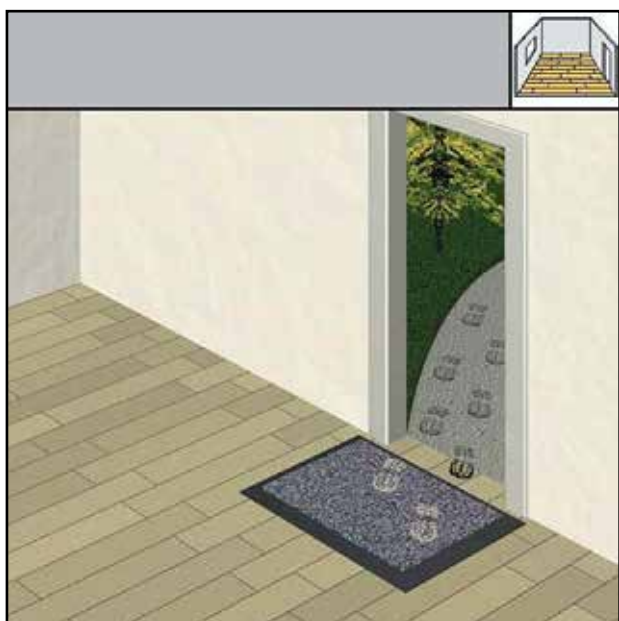
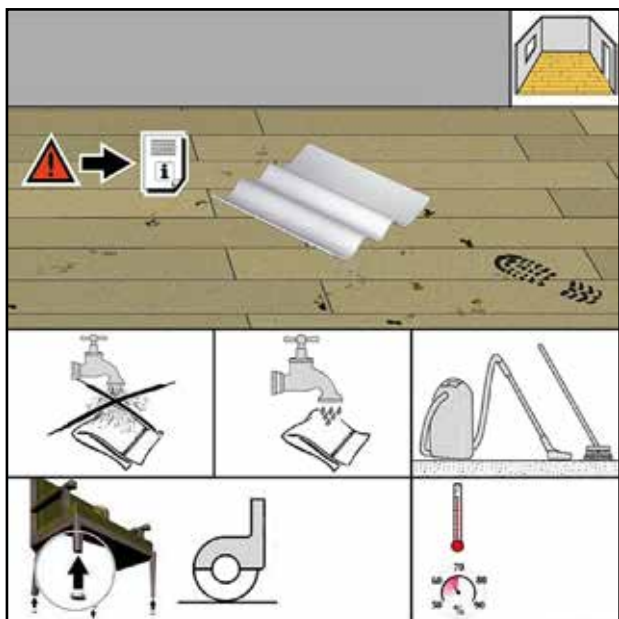

## CURĂȚARE, ÎNTREȚINERE

Suprafața podelelor laminate este igienică și ușor de curățat. Se vor respecta câteva reguli de întreținere foarte simple:

- curățarea zilnică se va face cu aspiratorul sau mătura
- petele se pot îndepărta cu ușurință prin curățare umedă, cu ajutorul **produselor de curățare și îngrijire**
- petele dificile cauzate de vopsea, adeziv, ulei, lac de unghii sau altă murdărie lipicioasă se pot îndepărta cu acetonă sau produse de curățare cu conținut de alcool. Lustruirea, șlefuirea rașchetarea sunt interzise.
- **nu folosiți apă din abundență** pentru ștergerea parchetului. Mopul trebuie să fie doar umed.
- este interzisă utilizarea aparatelor de curățat cu aburi
- dacă se varsă orice lichid pe parchet, se va îndepărta cât de curând posibil și se va asigura uscarea rapidă a suprafeței
- păstrați permanent un climat interior optim în locuință
- acoperiți picioarele pieselor de mobilier cu suport de pâslă
- **aplicați pe piesele de mobilier roți moi de tip W conform standardului german DIN 68131. Sub piesele de mobilier cu roți, cum ar fi scaunele de birou, utilizați suportul special pentru scaune cu role.**
- folosiți preșuri la intrările din exterior. În caz de trafic comercial sau industrial, asigurați o porțiune de curățare de minim 4 metri lungime
- evitați schimbările climatice bruște și semnificative
- niciodată nu puneți ghiveci cu flori direct pe parchet
- pentru corectarea micilor defecțiuni de pe suprafața parchetului, folosiți batoanele de ceară pentru reparații



INGREDIENTE  
DELICATE CU PIELEA





BIODEGRADABIL



vegan







# SUPORTURI PENTRU PARCHET LAMINAT

ACCORDING TO NORM  
EN16354

	GROSIME	REZISTENȚA TERMICĂ	ÎMBUNĂȚĂȚIRE ZGOMOT DE IMPACT	IZOLARE FONICĂ	ÎNCĂRCARE STATICĂ	NIVELARE SUBSTRAT	UTILIZARE FOLIE ANTICONDENS	LA ÎNCĂLZIRE PRIN PARDOSEALA
		 m <sup>2</sup> K/W	 RWS %	 dB	 G <sub>s</sub> kPa	 PC mm		
<b>1</b> <b>UNI</b>  16m <sup>2</sup> /pachet	2mm	0,06	9	19	60	1	necesar	nu
<b>2</b> <b>SMART</b>  6m <sup>2</sup> /pachet	3mm	0,11	12	21	90	2,6	necesar	nu
<b>3</b> <b>ISOFLOOR</b>  5m <sup>2</sup> /pachet	5mm	0,16	10	20	60	4,7	necesar	nu
<b>4</b> <b>THERMOFLOOR</b>  10,25m <sup>2</sup> /pachet	4mm	0,057	-	19	150	1,6	necesar	nu
<b>5</b> <b>ISOFLOOR THERMO COMPACT</b>  6m <sup>2</sup> /pachet	1,6mm	0,05	14	19	90	1,2	nu este necesar	da
<b>6</b> <b>SMART+</b>  6m <sup>2</sup> /pachet	3mm	0,11	10	20	90	2,9	nu este necesar	nu
<b>7</b> <b>THERMO RAPID</b>  5m <sup>2</sup> /pachet	3mm	0,05	2	18	60	2,5	necesar	da
<b>8</b> <b>UNIMAX+</b>  12,5m <sup>2</sup> /sul	2mm	0,039	19	20	60	1,2	nu este necesar	da
<b>9</b> <b>ISOFLOOR+</b>  5,5m <sup>2</sup> /pachet	5mm	0,18	10	22	90	4,6	nu este necesar	nu
<b>10</b> <b>EXPERT</b>  8m <sup>2</sup> /sul	1,5mm	0,006	22	16	310	1,2	nu este necesar	da

Descoperă lumea DIEGO și online!

[www.diego.ro](http://www.diego.ro)



Podele laminate  
deosebite de la  
**DIEGO®!**



Distribuitor exclusiv: **DIEGO®**

Dacă doriți să aflați mai multe informații despre gama de produse, vizitați site-ul nostru [www.diego.ro](http://www.diego.ro), unde vă așteptăm cu fotografii minunate despre produse, descrieri amănunțite despre produse, diverse opțiuni de căutare și filtrare!